

NPO法人

姫路コンベンションサポート



令和3年度事業報告書

コロナ禍で事業の変更を余儀なくされる中、イベントはすべて中止となったものの、新規事業を多数受託し、行政とともに地域の課題解決に取り組むことができました。特に、ファシリテーション業務が多く、学生たちとワークショップをするなど新規分野へのチャレンジが多くありました。



銀馬車かぼちゃハロウィンイベント
2021年10月9日

Non Profit Organization
Himeji Convention Support

2021

1 事業の成果(総括)

2020年度に引き続き、コロナ禍での事業となりました。オンラインとオフラインの両方で事業を進め、試行錯誤しながら慎重に歩んだ1年間でした。新規事業1件の受注の他、昨年度からの継続事業ステップアップに取り組みました。令和4年度から新しい事業に取り組むべく、定款を大幅に変更しました。

特に2名の正社員と2名のパート、2名の学生アルバイトを採用し、人材の充実に注力した1年となりました。

2 事業の実施に関する事項

① コンベンションの開催支援事業

(1) 国際女性フェスタ2022開催に向けてのアドバイス、事務局(委)

② 人材育成事業

(1) コワーキングスペースの運営(自)

事務所に併設された会議室を貸室(コワーキングスペース電博堂)は、「レンタルスペース電博堂」に名称を変更。一般に貸し出しをし、会議室のほか、講座などの定期利用も行われました。コロナ禍でのオンライン対応のため、企業の面接会場として、企業面接を受けるための個人利用など、今までにない利用者が見受けられました。

(2) 起業プラザひょうご姫路の運営(委)

起業5年未満の起業家や、これから起業しようとする人たちが入会し、セミナーやアドバイスなどのサポートを受けながら自立する拠点で、学生からシニアまで幅広い人材育成を目的として運営しています。運営委託して2年目となる令和3年度は、会員数は約4倍となりました。現在も、月1~2名の新規会員が入会されています。セミナーと交流会を定期的実施し、キャリアコンサルタントの面談やシニアインキュベーションマネージャー、中小企業診断士など専門家の手厚い指導を多く取り入れた結果であると思います。

特に10月には大手前通りを利用し、「KiPチャレンジショップ」を実施。会員企業のPRと大手前通りの賑わいづくりを行いました。



▼大手前通りを見下ろしながら、落ち着いて仕事ができる人気のスペース



起業プラザひょうご姫路
ホームページ

KiPチャレンジショップ



起業家育成・支援の一環として10月9日(土)、大手前通りで『KiP姫路チャレンジショップ2021』を開催しました。店舗を持たない播磨・但馬地域などの起業家が、各ブースで事業PRや商品の販売を実施。今後の事業展開のヒントをつかんでもらうのが目的です。開催にあたり、出店者を募集し、出店計画書を審査したうえで、出店者を決定しました。結果、カレー屋、ピラティス、金融相談など多彩な12店舗が出店しました。

チャレンジショップの準備として、出店者を対象に出店計画の作成講座、商品の魅せ方講座など4回の講座を開催しました。専門的な知識を身に付けて本番に備えたおかげで、当日は、多くのお客様に楽しんでいただくことができました。

(3) 西播磨山城ガイド養成講座(委)

西播磨山城プロジェクトも2年目を迎えました。今年度は各山城にガイドを配置し、実際に活動することを目標に置き、グループ活動のサポートと歴史講座の実施、実地研修を行いました。



年初は、山城の歴史を学ぶことに注力していた受講生のみなさんでしたが、現地実習に移ると、交通渋滞で予定開始時間に出発できないことや、突然の雨など、想定外のことが起きることを知り、とっさの判断が重要であることを知りました。

来年度は山城プロジェクト最後の年です。ガイドグループの自立のため、旅行社への訴求や個人客へのPRに力を入れたいと考えています。



(4) 銀の馬車道・鉱石の道高校生魅力発見ワークショップ(委)

日本遺産「播磨貫く、銀の馬車道・鉱石の道」の若者たちへの知名度や愛着を高めること、将来的に地域を担う人材を育成すること、沿線の高校生のネットワーク化を図り、地域活動の活性化の一端を担うことを目的に実施しました。

沿線にいながら高校生たちは生野銀山や明延鉱山などの日本遺産に行ったことがない人が多いことに注目し、バスでの訪問を実施。地元で活躍するガイドグループなどへのヒアリングから、気づいた点やPRしたいポイントなどをまとめて、発表をしました。なお、これらは新聞にまとめて2,000部を印刷し、沿線各地へ配布しました。

【日程】

第1回	10月3日(日)	13:00~17:00	市川町文化センター
第2回	11月3日(水)	9:00~17:00	生野銀山、明延鉱山
	11月8日(月)	16:00~18:30	大沢公民館(姫路市)
第3回	11月20日(土)	13:00~17:00	福崎町エルデボール
第4回	12月19日(日)	13:00~17:00	福崎町文化センター

【参加校】	(姫路市) 兵庫県立香寺高等学校	(福崎町) 兵庫県立福崎高等学校	(市川町) 私立市川高等学校
	(神河町) 兵庫県立神崎高等学校	(朝来市) 兵庫県立生野高等学校	兵庫県立和田山高等学校

参加数
28名

③ 情報提供事業

(1) 週替わりアンテナショップ電博堂の運営(自)

アンテナショップの認知度も高まり稼働率が84.6%と非常に高くなっています。利用者の大半が物販利用です。起業プラザひょうご姫路を運営していることもあり、ぜひ「チャレンジショップ」としても利用して欲しいと、予約は半年前からの受注としました。定期的な利用により、ここから商店街へ出店する人が増えて欲しいと願います。



電博堂ホームページ

④ 普及啓発事業

(1) 公共施設指定管理業務 (委)

神姫バスグループと共同事業体を組み、飾磨・広畑・西・東・灘の5館の運営をしています。

市民センターの利用者は比較的高齢の方が多く、コロナ禍で使用を控えられるケースが目立っています。コロナ禍が3年目になると、教養講座の閉講が相次いでいます。先生方の高齢化とともに、コロナ禍での生徒数の減少が課題となっています。教養講座発表会も長い間実施されておらず、PR活動のやり方が問われています。

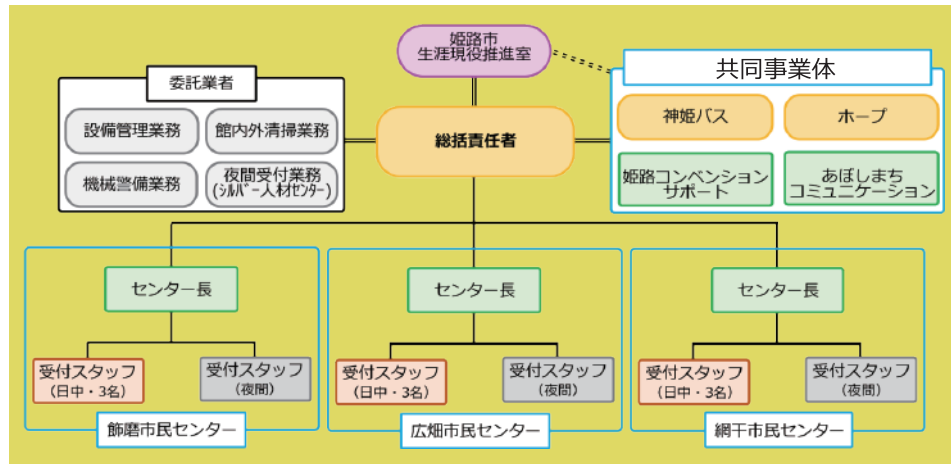

(2) 日本遺産「銀の馬車道・鉱石の道」サイクリートレイン (委)

「銀の馬車道 鉱石の道サイクリートレイン事業」は、姫路港から生野銀山までをサイクリートレイン(自転車そのまま載せて輸送する貸し切りの臨時列車)とサイクリングで往復するイベント。銀の馬車道・鉱石の道推進協議会が主催し、当法人がお手伝いしています。

3両編成の列車の定員は45名。今年も早々に予約は満席となりました。

飾磨港を出発し、香呂駅で電車に乗り込み、生野駅まで。生野駅からは、銀の馬車道沿線を自転車まで南へ下り姫路城まで。今年から生野駅から神戸町までは播但線沿いを走行するコースに変更。起伏の少ない道なので、初心者にもよりハードルが低くなりました。旅の途中では、沿線市町の首長をはじめ皆さまのおもてなしを受け、参加者も大満足でした。



(3) 銀の馬車道グルメで魅力アップ事業 (委・新規)

銀の馬車道沿線では、白皮かぼちゃを鉱石に見立てて、グルメで沿線を盛り上げる取り組みを3年前から実施しています。

今年は、銀馬車かぼちゃ専用サイトの開設をし、Instagramを中心としたSNSでの情報発信、沿線レストラン20店舗でのメニュー展開と、10月9日にハロウィンイベント(=表紙写真=)の開催の3つの柱で取り組みました。特にSNSでの情報発信の効果が大きく、NHK(Live Loveひょうご)をはじめとする多くのメディアに取り上げていただきました。

今年のかぼちゃのできが非常によく、年が明けるときには糖度も増し、レストランでも追加注文が入るほどでした。20店舗から始まった沿線レストランでのメニュー展開は、期間中にも増え、23店舗となりました。キャンペーン期間は2月末で終了しましたが、まだひきつづきメニュー提供していただいているレストランもあります。

今年、初めて提案した中に、かぼちゃの種の配布があります。銀馬車かぼちゃの栽培をしていただき、愛着を持ってもらうことが目的。1袋に2粒ずつ、育て方を記した紙と、銀の馬車道を説明したカードを封入したものを1000セット作成し無料配布しました。

新規事業で取り組んだ「銀馬車かぼちゃ」プロジェクトでしたが、過去に法人で取り組んだ行政委託のアンテナショップ運営の経験が、仕入れや保存、配送などで役立ちました。経験値は何ものにも代えがたいものです。



◀好評だった「銀馬車かぼちゃの種」の無料配布



銀馬車かぼちゃホームページ

令和3年(第20期)

2021年度 活動計算書

自 2021年4月1日 至 2022年3月31日

(単位 円)

科目		金額		
経常収入	事業収入			
	コンベンション開催に関わること	4,648,825		
	人材育成に関わること	19,486,013		
	情報発信に関わること	1,246,330		
	調査研究に関わること	0		
	普及啓発に関わること	46,087,592	71,468,760	
	正会員会費収入	79,200		
	補助金収入	570,000		
	寄付金収入	57,200		
	受取利息収入	186		
	雑収入	10,520		
	経常収入計		72,185,866	
	経常支出	事業費		
		事業支出		
コンベンション開催に関わること		1,946,749		
人材育成に関わること		5,212,135		
情報発信に関わること		613,481		
調査研究に関わること		0		
普及啓発に関わること		3,994,369	11,766,734	
給料 手当(事業)		35,819,204		
消耗品費(事業)		216,702		
当期事業費計			47,802,640	
管理費				
研修費		32,546		
給料 手当		10,975,283		
法定福利費		3,558,668		
福利厚生費		239,544		
通信費		362,324		
水道光熱費		225,794		
旅費交通費		251,954		
広告宣伝費		225,927		
接待交際費		38,718		
会議費		18,068		
事務用消耗品費		330,976		
地代家賃		676,368		
車両燃料費		114,500		
保険料		104,090		
租税公課		4,326		
慶弔費		0		
諸会費	145,183			
リース料	401,800			
支払手数料	91,009			
管理諸費	502,200			
長期前払費用償却	28,070			
減価償却費	243,100			
雑費	66,551			
管理費計		18,636,999		
経常費用計		66,439,639		
税引前当期正味財産増減額		5,746,227		
法人税等		1,112,300		
当期正味財産増減額		4,633,927		
前期繰越正味財産額		25,686,779		
次期繰越正味財産額		30,320,706		

令和4年(第21期) 2022年度事業内容

※(委)は委託事業、(自)は自主事業

法人設立20年記念フォーラムの開催

2002年に法人設立をし、20年を迎えました。起業プラザひょうご姫路も7月に丸2年を迎えることから、7月10日に記念フォーラムを開催する予定です。また、今年度から「生きがいごとサポートセンター播磨」の運営をすることになりました。2年前から受託している「起業プラザひょうご姫路」とともに、「仕事」創出についてのセミナーも数多く開催する予定です。

※開催セミナー詳細についてはP8をご覧ください。

法人設立20年・起業プラザひょうご姫路2周年
生きがいごとサポートセンター播磨オープン記念

未来を変える!「私の働き方改革」

日時 2022年7月10日(日) 13時半～
場所 アクリエひめじ大会議室

基調講演に永岡里菜さん(株式会社おてつたび)を迎え、アフターコロナの新しい「働き方」について考えます。トークセッションや交流会も開催予定!

① コンベンションの開催支援事業

各種イベントの企画・運営を行います。

② 人材育成事業

今年度は人材育成事業に注力し、「仕事」についてのサポートの一元化を目指します。

(1) 生きがいごとサポートセンター播磨「レキップ」の運営 (新規・自)

「副業可」「時短」など、コロナ禍では多様な働き方が認められるようになりました。同時に、第二の人生を地域のために費やしたいという「生きがい」を求める方も多くなりました。地域や社会を取り巻く問題と向き合う「ソーシャルビジネス」は、自らのミッションを描き、活動を継続することが不可欠です。

生きがいごとサポートセンターは、ソーシャルビジネスの設立から活動継続のための事業計画、また社会的企業で働きたいと思う方への職業紹介などを実施します。

(2) 起業プラザひょうご姫路の運営 (委)

起業プラザひょうご姫路の運営も3年目となります。より多くの会員サポートを実施することに加え、姫路商工会議所などとも連携し、起業支援や補助金獲得などのセミナーを開催します。

特に、委託事業年度最終となる今年度は、高校生・大学生の起業家育成に注力し、金融機関や行政と連携し、セミナーやピッチコンテストなどを開催する予定です。

(3) 女性の就労支援 (新規・自)

女性の自立を促進するため、就労や起業へのアドバイスをを行います。

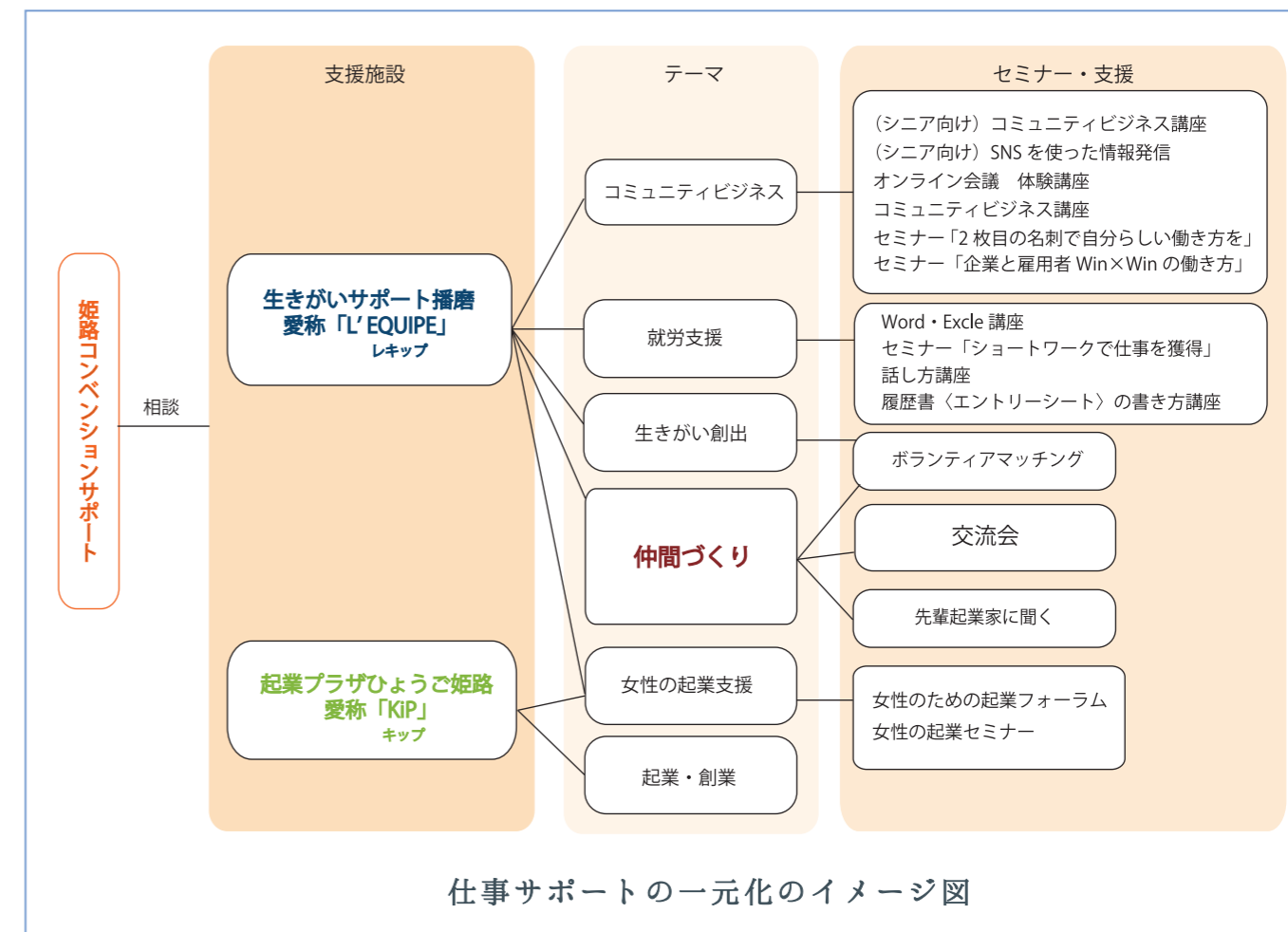

③ 情報提供事業

(1) アンテナショップ電博堂の運営 (自)

御幸通商店街にあるアンテナショップ。チャレンジショップとしても活用してもらうため、人材育成の観点も視野に入れた活動を行います。起業プラザひょうご姫路での起業支援とも連携します。

④ 調査研究、政策提言事業

(1) 姫路ウォークアブル協議会の事務局 (通年)

自動運転の実証実験を行う姫路ウォークアブル協議会の事務局を行います。大手前通りではじまる「ほこみち」にも参加したり、移動弱者への観光ツールとしての提案したりなど、SDGsの観点でも研究・提案をしたいと考えています。

⑤ 普及啓発事業

(1) 公共施設指定管理業務 (委)

2020年から5か年にわたる運営は、神姫バス株式会社、株式会社ホープ、NPO法人あほしまちコミュニケーションズと提携しています。広畑市民センター、飾磨市民センター、東市民センター、西市民センター、灘市民センターの5館の運営をします。

(2) 姫路を中心とする体験型プログラム (新規・自)

西播磨山城体験、サイクリングツアー、トレッキングなど、播磨を体験するツアーを企画実施します。運営は地域で活動する専門家と連携し、初心者からマニアまで幅広く満足いただけるものにします。

2022年度イベントカレンダー

5月	段ヶ峰トレッキング 5/29 山城ツアー「利神城」 5/31	補助金獲得セミナー① 5/13 補助金獲得セミナー② 5/27	スキルアップセミナー(入門編)① 5/10 スキルアップセミナー(入門編)② 5/24
6月	苔テラリウムワークショップ 6/19 先輩起業家に聞く① シニア世代向けCBセミナー① 6/17	補助金獲得セミナー③ 6/10 補助金獲得セミナー④ 6/24	スキルアップセミナー(入門編)③ 6/7 スキルアップセミナー(入門編)④ 6/21
7月	7月10日(日)アクリエひめじ 未来を変える!「私の働き方改革」	絵本づくりワークショップ ショートワークで仕事獲得 オンライン会議体験講座	スキルアップセミナー(入門編)⑤ 7/5 スキルアップセミナー(入門編)⑥ 7/19
8月	万華鏡づくりワークショップ 子ども山城講座① シニア世代向けCBセミナー② 8/26	女性のための起業セミナー① 8/4 女性のための起業セミナー② 8/25 高校生セミナー①②	兵庫スタートアップアカデミー スキルアップセミナー(基礎編)① 8/9 スキルアップセミナー(基礎編)② 8/30
9月	子ども山城講座② シニア世代向けSNS発信講座 2枚目の名刺～副業で自分らしい働き方を～ エン트리シート書き方講座	女性のための起業セミナー③ 9/8 女性のための起業セミナー④ 9/29 高校生セミナー③④	スキルアップセミナー(基礎編)③ 9/13 スキルアップセミナー(基礎編)④ 9/27
10月	子ども山城講座③ パソコンスキルアップ講座「Word」 セミナー 企業と雇用者 Win×Winの働き方① コミュニティビジネス基礎講座(一般向け)	女性のための起業セミナー⑤ 10/13 高校生セミナー⑤⑥	移住者のための起業セミナー スキルアップセミナー(基礎編)⑤ 10/18
11月	山城ツアー「感状山城」 羊毛フェルトワークショップ 子ども山城講座④	先輩起業家に聞く② オンライン会議体験講座 パソコンスキルアップ講座「Excel」 高校生セミナー⑦⑧	スキルアップセミナー(応用編)①②
12月	リースづくり 水引きを使った正月飾りWS 12/12	パソコンスキルアップ講座「Excel」 話し方講座 高校生セミナー⑨⑩	スキルアップセミナー(応用編)③④
1月	味噌づくり 山城ツアー「白旗城」	先輩起業家に聞く③ セミナー 企業と雇用者 Win×Winの働き方②	スキルアップセミナー(応用編)⑤
2月	メンタリングデイ 補助金獲得セミナー① 補助金獲得セミナー②		
3月	3月12日 女子高生サミット	山城ツアー「龍野古城」	補助金獲得セミナー③ 補助金獲得セミナー④

法人
 起業プラザひょうご姫路
 生きがい仕事サポートセンター

(令和4) 2022年度 収支予算書

自 2022年4月1日 至 2023年3月31日

(単位 円)

科目	2022(令和4)当初予算	2021(令和3)決算	
I 経常収入			
事業収入	84,500,000	71,468,760	13,031,240
正会員会費収入	80,000	79,200	800
補助金収入	500,000	570,000	△70,000
寄付金収入	50,000	57,200	△7,200
受取利息収入	300	186	114
雑収入	100,000	10,520	89,480
経常収入① 計	85,230,300	72,185,866	13,044,434
II 経常費用			
1. 事業費			
事業支出	17,600,000	11,766,734	5,833,266
給料 手当(事業)	40,500,000	35,819,204	4,680,796
消耗品費(事業)	2,000,000	216,702	1,783,298
事業費② 計	60,100,000	47,802,640	12,297,360
2. 管理費			
研修費	100,000	32,546	67,454
給料 手当	8,000,000	10,975,283	△2,975,283
法定福利費	4,000,000	3,558,668	441,332
福利厚生費	300,000	239,544	60,456
通信費	360,000	362,324	△2,324
水道光熱費	300,000	225,794	74,206
旅費交通費	300,000	251,954	48,046
広告宣伝費	100,000	225,927	△125,927
接待交際費	50,000	38,718	11,282
会議費	350,000	18,068	331,932
事務用消耗品費	300,000	330,976	△30,976
新聞図書費	5,000	0	5,000
修繕費	100,000	0	100,000
地代 家賃	676,368	676,368	0
車両燃料費	150,000	114,500	35,500
保険料	120,000	104,090	15,910
租税 公課	5,000	4,326	674
慶弔費	20,000	0	20,000
諸会費	130,000	145,183	△15,183
リース料	400,000	401,800	△1,800
支払手数料	90,000	91,009	△1,009
管理 諸費	510,000	502,200	7,800
長期前払費用償却	28,070	28,070	0
減価償却費	250,000	243,100	6,900
雑費	100,000	66,551	33,449
管理費③ 計	16,744,438	18,636,999	△1,892,561
②+③ 計④	76,844,438	66,439,639	10,404,799
①-④	8,385,862	5,746,227	2,639,635

姫路コンベンションサポート ミッション

私たちは本気で「まち」をおもしろくしたい人を全力でサポートします

姫路コンベンションサポート クレド（信条）

全力サポートするために「だれにでもモテる人になる！」

私たちは、相手の立場で考え、感謝の心で接し行動することで、地域の人にも仲間にも愛され、信頼される人になります。結果、様々な人たちとのネットワークができ、あらゆる情報を収集・共有していきます。

全力サポートするには「なにごとにも挑戦し続ける！」

私たちは、経験豊かで多様な個性を活かし、自律心と向上心を持って取り組みます。目の前にあるものをそれだけで終わらせず、+αし続けるところが姫路コンベンションサポートらしいサポートの形です。

全力サポートを目指して「とにかく仕事を楽しむ！」

私たちは、ともに同じ汗をかき、役立てることを喜び、笑顔で「人」に向き合います。私たちが仕事を楽しむことは、本気で「まち」をおもしろくしたい人を全力サポートする第一歩です。

姫路コンベンションサポート コンプライアンス規程

第一章 総則

(目的)

第1条 本規程は、特定非営利活動法人姫路コンベンションサポート(以下「この法人」)の職員が遵守すべき項目と体制について定める。

(定義)

第2条 コンプライアンスとは、法令、条例、規則等、明確に文章化された社会ルールの遵守をいう。

(適用範囲)

第3条 本規程は当法人の役員、従業員(社員、契約社員、派遣社員)に適用する。

第二章 推進体制

(組織体制)

第4条 当法人のコンプライアンスに関わる組織として、コンプライアンス担当理事及びコンプライアンス委員会を置く。

(コンプライアンス担当理事)

第5条 コンプライアンス担当理事は事件の発生と被害の拡大の防止、再発防止のための適切な是正の処置を行う。

2. コンプライアンスに関する調査と事件の未然の防止

コンプライアンス担当理事は、報告のあった事項について現場における対応を図る『コンプライアンス委員』を任命して配置し、適正な調査(内部調査)を行い、原因の究明のに向けた分析、適切な対策を講じて被害の拡大を防止し、問題の早期解決に努める。

3. コンプライアンス報告書の作成と理事長への報告

コンプライアンス担当理事は、対応する事項が重大であり、事件の未然の防止が有効に機能しないと判断した場合、または緊急かつ組織的な対応が必要とされる場合について、事件の真相と具体的な対応策を検討し、記述したコンプライアンス報告書を作成して理事長に提出する。

(コンプライアンス委員会)

第6条 コンプライアンス担当理事によるコンプライアンス報告書を受理した理事長は、『コンプライアンス委員会』を設置して、問題の解決に努め、再発防止の処置を講じ、信頼の回復に努める。

2. コンプライアンス委員会は、コンプライアンス担当理事を委員長とし、職員、法人役員、外部有識者等、事件の解決に必要な人員を招集し、以下の事項を遂行する。

(1) コンプライアンス違反事件についての原因追及に向けた分析及び検討

(2) コンプライアンス違反関係者の厳格な処分の検討及び再発防止策の策定

(3) その他、コンプライアンス担当理事が指示した事項

第三章 コンプライアンスへの取り組み

(遵守事項)

第7条 役員及び従業員は、自らの職務を務めるにあたり、在職中又は退職後を問わず、以下に掲げる行為を行ってはならない。

(1) 業務遂行の上で知り得た社内情報、個人情報、知的財産および当法人の機密情報を第三者へ漏えいする行為。

(2) 他の役員又は従業員に対する法令等に違反する行為の指示、命令、教唆又は強要

(3) 他の役員又は従業員が法令等に違反する行為を行うことの許可、承認又は黙認

(4) 他の役員又は従業員もしくはその他の者からの依頼、請負又は強要により法令等に違反する行為を行うことへの承諾

(5) 法人財産を私的に流用すること。

(6) 反社会的勢力、政治ゴロ等との関係及び取引行為

(7) 人種差別、ハラスメント、妊娠、出産、育児休暇、介護休暇等に関するハラスメント行為。

(8) 官民問わず、金品授受を行うこと。

(9) 責任・権限の乱用など組織の秩序を阻害する行為。

(10) その他、これらに準ずる不適切な行為

2. 本規程に該当し、これに反する行為を発見した場合又は不注意により自ら行った場合は、速やかにコンプライアンス担当理事に報告する。

(教育・研修)

第8条 コンプライアンスへの関心を高め、正しい知識を身に付けるため、必要に応じて教育や研修を実施する。

第四章 コンプライアンス違反の対応

(懲戒処分)

第9条 役員及び職員が第7条1項第1号から第10号に定める規定に反した場合は、情状によりそれらの役員及び職員を懲戒処分にする。

2. 懲戒処分の内容は、当該処分の対象者が役員の場合は、その内容によって戒告、降職とし、職員の場合は、就業規則に基づき、訓戒、減給、出勤停止、普通解雇、諭旨解雇、懲戒解雇とする。

3. 前項の懲戒処分は、役員については、理事会が決議し、職員については、コンプライアンス委員会の決定を受けて理事長がこれを行う。

(規程の改廃)

第10条 この規程の改廃は、理事会の決議による。

附則

1. この規程は令和3年4月1日から施行する。

■組織体制(五十音順)

■ 理事

石井(玉田)恵美	………	NPO法人姫路コンベンションサポート理事長 御幸通商店街振興組合専務理事・大手前通り街づくり協議会副会長
石井裕之	………	フリーランス・文筆業
岡本一	………	株式会社大陸代表取締役社長・大手前通り街づくり協議会会長
小川陽平	………	農業生産法人小川農園専務取締役
小川亮一	………	株式会社マルタ産業取締役会長
鎌谷正弘	………	株式会社カマタ二代代表取締役社長
佐賀とも子	………	オフィスありがとう代表
藤原正彦	………	株式会社藤原園代表取締役社長

■ 監事

赤西弘光	………	赤西登記測量事務所
原昇平	………	税理士法人信和総合会計事務所代表

■ スタッフ

阿部眞	………	西市民センター 所長	東山喜美子	………	西市民センター
川治陽子	………	飾磨市民センター	福田雅也子	………	起業プラザひょうご姫路
北野弘司	………	東市民センター 所長	福本邦博	………	灘市民センター 所長
木下祐美子	………	起業プラザひょうご姫路	船越敏之	………	灘市民センター
幸野七海	………	起業プラザひょうご姫路	土師振一郎	………	灘市民センター
小谷由紀	………	広畑市民センター	藤本健亮	………	起業プラザひょうご姫路
小西洋子	………	灘市民センター	真口知枝	………	法人本部
菅原真弓	………	広畑市民センター	丸山由美子	………	西市民センター
瀬川玄悟	………	起業プラザひょうご姫路	三好真奈美	………	東市民センター
田中利幸	………	起業プラザひょうご姫路	村留佳奈	………	起業プラザひょうご姫路
玉越久美子	………	西市民センター	室田憲二	………	飾磨市民センター 所長
徳弘真実	………	飾磨市民センター	元原純子	………	飾磨市民センター
原 理	………	東市民センター	吉田美紀	………	東市民センター
原敏廣	………	広畑市民センター 所長	渡瀬郁子	………	広畑市民センター

NPO法人姫路コンベンションサポート 理事長 たまたえみ 玉田(石井) 恵美 1969年12月8日 兵庫県赤穂市生まれ 山口大学人文学部語学文学科卒業 大阪市立大学大学院創造都市研究科公共政策専攻修了 専門 NPO, 社会的企業, 観光, 公共政策, ジェンダー 役員 姫路御幸通商店街専務理事 大手前通りまちづくり協議会 副会長 受賞歴 平成19年度兵庫県男女共同参画褒賞 著書 我がまちの人情喜劇「銀の馬車道」～演劇が生んだ地域のつながり 神戸新聞総合出版センター 1,000円(税別)	生きがいごとサポートセンター播磨 担当 よだのりこ 依田法子 1983年4月28日 兵庫県佐用町生まれ 川崎医療福祉大学医療技術学部卒業 言語聴覚士 専門 公共施設マネジメント, 合意形成 市民活動ボランティア支援, 学生支援	起業プラザひょうご姫路 担当 ほそみみか 細見美香 1975年7月17日 兵庫県上郡町生まれ キャリアコンサルタント 専門 起業家育成, 人材育成	西播磨山城プロジェクト 担当 なまおともこ 生尾知子 1978年12月26日 兵庫県たつの市生まれ	起業プラザひょうご姫路 担当 さなだゆめこ 真田夢子 1974年6月19日 兵庫県姫路市生まれ
--	--	--	--	--

沿革

2000年4月	ひめじ良さ恋まつり実行委員会の立ち上げ
2002年7月	特定非営利活動法人(NPO法人)化
2002年7月	みつまつり企画・運営サポート
2003年4月28日	御幸通商店街に「電博堂」をオープン
2005年10月	日本青年会議所全国大会姫路大会関連事業
2006年8月	外国人向け観光ガイドプロジェクトを開始
2006年9月	のじぎく兵庫国体関連事業
2006年11月10日	姫路城外国語ボランティア養成講座 第一期開催
2007年8月1日	人情喜劇「銀の馬車道」劇団設立
2007年10月31日	人情喜劇「銀の馬車道」福崎公演(初演)
2008年4月	姫路菓子博2008関連イベント
2009年7月19日	銀の馬車道アンテナショップオープン
2009年11月22日	「たまちゃん街の駅」(御幸通商店街)オープン
2011年8月	福崎町制55周年人情喜劇「柳田國男と河童」上演
2011年11月	B-1グランプリin姫路関連事業
2012年4月1日	姫路市広畑、飾磨市民センター指定管理受託
2013年3月31日	播磨国総社三ツ山大祭 運営
2013年4月	元町週末マルシェ事業(神戸市)
2013年11月	姫路市南町76番地に事務所移転
2014年4月1日～	姫路市勤労市民会館指定管理受託
2014年4月28日	ふるさと宍粟PR館「きてーな宍粟」オープン
2014年5月11日	コワーキングスペース電博堂オープン
2015年4月1日～	姫路市灘・西・東市民センター指定管理受託
2016年7月	ふるさと宍粟PR館「きてーな宍粟」リニューアルオープン
2016年8月	アンテナショップ電博堂オープン
2017年2月	小泉武夫講演会(宍粟市)
2018年1月	我がまちの人情喜劇「銀の馬車道」演劇が生んだ地域のつながり出版
2018年8月	人情喜劇 日本遺産「銀の馬車道・鉱石の道」最終公演
2019年3月	国際女性デーイベント「ハッピーウーマンフェスタはりま2019」事務局
2019年8～12月	日本遺産銀の馬車道鉱石の道高校生フォーラム
2020年4月～	西播磨・中播磨地域デザイン会議
2020年6月～3月	高校生による日本遺産魅力発見ワークショップ
2020年7月29日	起業プラザひょうご姫路オープン
2020年10月～3月	西播磨上質ガイド養成講座
2021年10月	銀馬車道かぼちゃグルメプロジェクト



特定非営利活動法人 姫路コンベンションサポート

姫路市南町76 城陽ビル2階
TEL 079-286-8988
FAX 079-286-9009
mail info@hcs.or.jp
web <https://hcs.or.jp>